miesięcznik Gminy i Miasta Dobczyce

egzemplarz bezpłatny

TAPETA

Dobczyce, Bieńkowice, Brzączowice, Brzezowa, Dziekanowice, Kędzierzynka, Kornatka, Niezdów, Nowa Wieś, Rudnik, Sieraków, Skrzynka, Stadniki, Stojowice

ISSN 1730-2986

nr 9 (221) wrzesień 2021

miesięcznik Gminy i Miasta Dobczyce
TAPETA

MIESIĘCZNIK DOBCZYCKI
Adres redakcji:
32-410 Dobczyce, ul. Szkolna 43
Tel. 012-27-16-758
Fax. 012-27-16-757

Redaktor naczelny: Anna Stożek
Redaktor wydania: Marcin Kęsek
Korekta: Anna Stożek

Współpraca:
Magdalena Gaweł
Joanna Talaga
Bogumiła Domagalska
Jacek Kozubek
Paweł Piwowarczyk
Katarzyna Maj
Kinga Knapik
Stowarzyszenie ISPINA
Miejska Biblioteka Publiczna w Dobczycach
Miejsko-Gminny Ośrodek Kultury i Sportu w Dobczycach

Zdjęcia na okładce: Paweł Stożek
Projekt okładki: Paweł Stożek

Adres e-mail Redakcji
tapeta.redakcja@gmail.com
www.facebook.com/miesiecznik.tapeta/

Kontakt w sprawie reklam:
Marcin Kęsek, tel. 12/372-17-01
Adres e-mail: mkesek@dobczyce.pl

Wydawca:
Miejsko - Gminny Ośrodek Kultury i Sportu w Dobczycach
www.mgokis.dobczyce.pl

Wydruk:
„GRAFIKON" tel. (33) 873 46 20

Nakład:
1700 egzemplarzy

Kolportaż:
42 punkty na terenie Gminy i Miasta Dobczyce

Rok utworzenia:
2002

Wpłat należy dokonać na konto:
MIEJSKO - GMINNY OŚRODEK KULTURY I SPORTU W DOBCZYCACH
20-86020000-0000-0225-2430-0001
Bank Spółdzielczy w Dobczycach

International Standard Serial Number (Międzynarodowy Standardowy Numer Wydawnictwa Ciągłego): ISSN 1730w-2986

Redakcja nie odpowiada za treść reklam i ogłoszeń, nie zwraca materiałów nie zamówionych.
Zastrzegamy sobie prawo redagowania, skracania i adiustacji tekstów, nadesłanych listów oraz zmiany ich tytułów.

Gmina Dobczyce piąta w Polsce

W trakcie uroczystej gali, która odbyła się we wrześniu w Wiśle, podczas Zgromadzenia Ogólnego Związku Powiatów Polskich, wręczono nagrody dla najlepszych powiatów i gmin.

Wśród laureatów znalazła się Gmina Dobczyce, która w kategorii gmin miejskich i miejsko-wiejskich uplasowała się na wysokim 5. miejscu w kraju.

Jury składające się z ekspertów opiniuje samorządy według kryteriów ujętych w dziesięciu grupach tematycznych, by następnie wybierać najlepsze, najbardziej rozwojowe samorządy.

- *Wysokie wyniki Gminy Dobczyce, na które zapracowało wiele osób i instytucji, a także mieszkańcy gminy, bardzo mnie cieszą. Gmina Dobczyce po raz pierwszy została wyróżniona w tym rankingu, zajmując miejsce w najlepszej piątce. To nie tylko powód do radości, ale też ogromna dawka motywacji do dalszej pracy* - mówi burmistrz Tomasz Suś.

Ogólnopolski Ranking Gmin i Powiatów to bezpłatny i dobrowolny konkurs prowadzony przez Związek Powiatów Polskich.

Laureaci typowani są w podziale na: powiaty do 60 tys. mieszkańców; powiaty od 60 do 120 tys. mieszkańców; powiaty powyżej 120 tys. mieszkańców; miasta na prawach powiatu; gminy miejskie i miejsko-wiejskie oraz gminy wiejskie.

Oceniając JST, eksperci ZPP wydają opinię według wielu kryteriów ujętych w dziesięciu grupach tematycznych takich jak: działania proinwestycyjne i prorozwojowe; rozwiązania poprawiające jakość obsługi mieszkańca oraz funkcjonowania jednostki samorządu terytorialnego; rozwój społeczeństwa informacyjnego; rozwój społeczeństwa obywatelskiego; umacnianie systemów zarządzania bezpieczeństwem informacji; promocja rozwiązań z zakresu ochrony zdrowia i pomocy społecznej; wspieranie działań na rzecz gospodarki rynkowej; promocja rozwiązań ekoenergetycznych i proekologicznych; współpraca krajowa i międzynarodowa; działania promocyjne.

jota

fot: Krzysztof Siekielski (www.zpp)

Ponad tysiąc zawodników na starcie Majka Days

Pogórze Wielickie po raz kolejny stało się areną, a Dobczyce sercem, wyjątkowego wyścigu kolarskiego Majka Days.

Może nie przy wymarzonej pogodzie, ale za to z niespotykaną energią, na starcie stanęło w sumie ponad tysiąc kolarzy. Do Dobczyc zjechali z całej Polski, by móc stanąć ramię w ramię z Rafałem Majką – medalistą olimpijskim z Rio, najlepszym „góralem" Tour de France, członkiem zawodowej grupy kolarskiej UAE Team Emirates.

Wszystkich przybyłych gorąco powitał Tomasz Suś, który jednocześnie podkreślił, że Majka Days jest największą imprezą sportową w regionie i niezmiernie cieszy się z tego, że to właśnie Dobczyce już po raz drugi mogą gościć tak wspaniałe gremium sportowców.

Zawodnicy, tuż przed startem, mogli usłyszeć również hejnał Dobczyc wygrany przez trębaczy Orkiestry Dętej „Dobczyce".

Trzy zróżnicowane trasy dostarczyły pasjonatom kolarstwa nie lada emocji, które dodatkowo potęgował fakt, że przecież właśnie tu Rafał Majka „kręcił pierwsze kilometry". I to właśnie on dopingował i dodawał otuchy zawodnikom będącym na starcie, którzy już w pierwszych kilometrach mierzyli się z podjazdem pod Skrzynkę.

Trasy wyścigu zdecydowanie należały do wymagających, a najszybciej z ich pokonaniem poradzili sobie: Dominik Siwiec (40 km) z czasem 1:12:48, Mateusz Burda (59 km) z czasem 1:42:37 oraz Piotr Tomana (82 km) z czasem 2:15:57.

W miasteczku zawodów na uczestników czekały wyjątkowe, pamiątkowe medale, ciepły posiłek oraz przede wszystkim Rafał Majka, który rozdawał autografy i pozował do wspólnych zdjęć.

Całą imprezę zwieńczyła, odbywająca się w przyjacielskiej atmosferze, ceremonia dekoracji najlepszych kolarzy w poszczególnych kategoriach. Puchary dla najlepszych wspólnie z Rafałem Majką wręczyli przedstawiciele samorządu gminy Dobczyce oraz powiatu myślenickiego.

Podczas wydarzenia, z inicjatywy Gminy Dobczyce, działał Powszechny Punkt Szczepień, z którego w tym dniu skorzystało 21 osób. Punkt prowadził podmiot leczniczy Specjalmed, ten sam, który obsługuje punkt przy ul. Podgórskiej.

Wydarzenie Majka Days zorganizowane zostało przy wsparciu Gminy Dobczyce, pod Honorowym Patronatem Starosty Myślenickiego Józefa Tomala oraz przy wsparciu licznych partnerów.

jota

fot. Paweł Stożek

Ważna informacja dla podatników

posiadających grunty położone w miejscowościach: Bieńkowice, Dziekanowice, Kędzierzynka, Niezdów, Nowa Wieś, Rudnik, Sieraków, Skrzynka, Stadniki.

Prowadzona z inicjatywy Starosty modernizacja ewidencji gruntów i budynków objęła m.in. aktualizację informacji o gruntach, budynkach i lokalach. Powierzchnie działek ewidencyjnych określone zostały z dokładnością do 1m2. Zmianie mogły ulec również użytki gruntowe w działkach. Pomierzonym budynkom zostały nadane numery ewidencyjne, a także uzgodnione zostały ich funkcje. Zaktualizowane zostały dane dotyczące przebiegu granic nieruchomości. Modernizacja ewidencji gruntów i budynków mogła, więc skutkować zmianą oznaczenia (numeracji) oraz powierzchni działki, zmianą powierzchni i oznaczenia użytków gruntowych, ujawnieniem bądź wykreśleniem budynków, lokali, a także zmianą ich danych technicznych.

Prace prowadzone na terenie naszej gminy poprzedzone były kampanią informacyjną prowadzoną przez Starostwo, a informacje o zmianach były upubliczniane i ujawniane w celu weryfikacji przez każdego czyjego interesu prawnego dotyczą dane zawarte w ewidencji gruntów i budynków. Przeprowadzając modernizację na podstawie art. 24a ustawy Prawo geodezyjne i kartograficzne, Starosta nie ma obowiązku informowania o zmianach w ewidencji gruntów każdego właściciela z osobna.

W związku z przeprowadzeniem przez Starostwo Powiatowe w Myślenicach, modernizacji ewidencji gruntów i budynków informujemy, że wprowadzone z dniem 20 marca 2021 r. zmiany powodują obowiązek dla podatników podatku rolnego, leśnego, od nieruchomości posiadających grunty objęte modernizacją, złożenia druków informacji/deklaracji podatkowych – bez wezwania organu podatkowego w terminie 14 dni od zaistnienia okoliczności uzasadniających powstanie obowiązku podatkowego.

Dane, wynikające ze zmodernizowanej ewidencji gruntów i budynków, które zostały przekazane do Urzędu Gminy Dobczyce ze Starostwa Powiatowego w Myślenicach, będą podstawą do zmiany wymiaru podatku od nieruchomości, rolnego i leśnego za rok 2021.

Informację, czy po przeprowadzonej modernizacji zmianie uległy zapisy w ewidencji gruntów i budynków można uzyskać w Starostwie Powiatowym w Myślenicach, Wydział Geodezji, Kartografii i Katastru, ul. Słowackiego 36, w tut. Urzędzie Gminy lub na stronie https://portal.myslenicki.pl/e-uslugi/portal-mapowy .

Podatnicy z obrębów: Bieńkowice, Dziekanowice, Kędzierzynka, Niezdów, Nowa Wieś, Rudnik, Sieraków, Skrzynka, Stadniki w terminie do 22 października 2021 mogą składać osobiście w Urzędzie Gminy pok. 115, pocztą lub elektronicznie za pomocą skrzynki ePUAP wypełnione informacje/deklaracje podatkowe. Druki w formie elektronicznej wraz z instrukcjami ich wypełnienia dostępne są na stronie https://www.podatki.gov.pl/podatki-i-oplaty-lokalne/formularze/ oraz https://bip.malopolska.pl/ugimdobczyce.

Ponadto informujemy, iż Rada Gminy Dobczyce utrzymała stawki podatku od nieruchomości na poziomie z roku 2020 (Uchwała nr XV/122/19 Rady Miejskiej w Dobczycach z dnia 27 listopada 2019 roku w sprawie określenia wysokości stawek podatku od nieruchomości).

W wyniku modernizacji ewidencji gruntów i budynków zmianie może ulec przedmiot opodatkowania. Ustalając wysokość zobowiązań podatkowych Burmistrz Gminy obowiązany jest do przyjęcia podstawy wymiaru podatku, wykazanej w ewidencji gruntów i budynków prowadzonej przez Starostwo. Podważenie tych danych bądź też ich zmiana może nastąpić jedynie w postępowaniu prowadzonym przed Starostą.

ugim

Grupa kobieca AA „Róża" zaprasza na spotkania

W Dobczycach przy ul. Kilińskiego 4 (w budynku Starej Biblioteki) od lipca działalność rozpoczęła nowa Grupa AA „Róża" dla kobiet. Mitingi odbywają się w każdą sobotę o godz. 18.

Oprócz tego, już od 2014 roku, nieprzerwanie działa Grupa AA „Zapora" dla wszystkich uzależnionych, pragnących żyć w trzeźwości. Mitingi odbywają się w każdy wtorek o 18.

Otwarte mitingi, na które mogą przyjść inne osoby, dla których trzeźwość własna lub bliskich nie jest obojętna, odbywają się w drugi wtorek każdego miesiąca.

Kim są Anonimowi Alkoholicy?

To dobrowolne, samopomocowe grupy osób uzależnionych od alkoholu, tworzone w celu utrzymania trzeźwości własnej i wspomagania innych alkoholików w jej osiąganiu. Podstawą filozofii grupy jest Dwanaście Kroków AA.

Jedynym warunkiem uczestnictwa we wspólnocie jest chęć zaprzestania picia. Nie ma w AA żadnych składek ani opłat, samowystarczalność zapewniają własne dobrowolne datki.

Wspólnota AA nie jest związana z żadną sektą, wyznaniem, działalnością polityczną, organizacją lub instytucją, nie angażuje się w żadne publiczne polemiki, nie popiera ani nie zwalcza żadnych poglądów.

To wielki sukces i radość, że pojawia się u nas taka inicjatywa.

Zapraszamy do skorzystania z tej możliwości.

Zofia Kozielska
pełnomocnik Burmistrza ds. uzależnień

Nowe pojemniki na odpady zmieszane

W październiku i listopadzie Urząd Gminy i Miasta Dobczyce przekaże Państwu nowe pojemniki na śmieci zmieszane, z których będzie można korzystać od nowego roku.

Od 1 lipca 2013r. w całej Polsce funkcjonuje nowy system odbierania odpadów, który nakłada na gminę obowiązek ich zagospodarowania. Obecnie nasze kosze na śmieci są w posiadaniu firmy Anbud Sp. z o. o. z Trąbek, która do 31 grudnia 2021r. świadczyć będzie w naszej gminie usługę odbioru i zagospodarowania odpadów komunalnych. Po wygaśnięciu umowy, kosze należące do firmy Anbud trzeba będzie zwrócić.

Samorząd gminy Dobczyce przygotowując się do przetargu na kolejny okres odbioru i zagospodarowania odpadów komunalnych, postanowił więc zakupić kosze na śmieci dla mieszkańców i domków letniskowych, dzięki czemu proponowane w przetargu kwoty będą zawierały jedynie opłatę za odbiór i zagospodarowanie odpadów.

Wszyscy właściciele nieruchomości zamieszkałych i domków letniskowych, którzy złożyli do tutejszego urzędu deklarację o wysokości opłaty za gospodarowanie odpadami komunalnymi, zostaną wyposażeni w kosze o takiej samej pojemności jak te, z których obecnie korzystają. Pojemnik ten jest przekazywany właścicielowi nieruchomości, który podpisem na specjalnej liście potwierdza jego odbiór. Zakupione pojemniki posiadają atesty i widnieje na nich napis GMINA DOBCZYCE wraz z logo. Pojemniki są nowe, w pełni sprawne i będą one przekazane Państwu na zasadzie użyczenia. Kosze dostarczy do każdej posesji Firma SSI Schafer Sp. z o.o. z Warszawy.

Przekazane kosze powinny być utrzymywane w odpowiednim stanie sanitarnym, porządkowym i technicznymi oraz wykorzystywane zgodnie z przeznaczeniem tzn. do zbierania niesegregowanych odpadów komunalnych. W pojemnikach tych nie wolno gromadzić śniegu, lodu, gorącego popiołu, żużlu, trawy i gałęzi, odpadów z remontów, odpadów wielkogabarytowych, odpadów niebezpiecznych i odpadów w postaci zużytego sprzętu elektrycznego i elektronicznego, ani innych odpadów podlegających segregacji. Koszy nie wolno niszczyć, ani oddawać do używania osobom trzecim.

Uszkodzenie mechaniczne pojemnika, które spowodowane będzie przez firmę odbierającą odpady (np.: przy załadunku śmieci) spowoduje wymianę pojemnika na koszt przedsiębiorstwa. Uszkodzenie mechaniczne pojemnika, które spowodowane będzie przez właściciela nieruchomości, na której pojemnik się znajduje (np.: poprzez wsypanie do wnętrza gorącego popiołu), skutkować będzie zakupieniem pojemnika przez właściciela nieruchomości we własnym zakresie. Proszę zatem o dbanie o pojemnik, poprzez jego regularne mycie, konserwację elementów jezdnych, tak, aby kosze zakupione przez Gminę służyły jej mieszkańcom jak najdłużej.

W razie dodatkowych pytań bardzo proszę o kontakt z Referatem Gospodarowania Przestrzenią i ochrony Środowiska pod numerem telefonu 12 37 21 757, 12 37 21 769.

Uwaga: z nowych pojemników proszę korzystać od 01.01.2022r., do 31.12.2021r. proszę o używanie koszy firmy Anbud.

Partnerstwo z Ustką przypieczętowane

Na Skwerze Przyjaźni w Parku im. Władysława Kowalskiego spotkali się we wrześniu przedstawiciele gminy Dobczyce i gminy Ustka. Spotkanie to było przypieczętowaniem partnerstwa obu gmin.

Partnerstwo z nadmorską gminą zawiązane zostało we wrześniu 2019 r., jednak wybuch pandemii pokrzyżował założenia, które odnosiły się m.in. do wymian uczniowskich. Dzielące Dobczyce i Ustkę 700 km oraz sytuacja w kraju, nie stanęły jednak na drodze do zacieśniania partnerskich więzi.

Jednym z przykładów była właśnie niedawana wizyta w Dobczycach delegacji z gminy Ustka, na czele z wójt Anną Sobczuk-Jodłowską. Podczas krótkiego pobytu na południu Polski, goście mieli okazję poznać regionalną kulturę i tradycję, zasmakować w lokalnej kuchni czy zwiedzić dobczycki zamek nocą, podczas trwającej wówczas „nocy z duchami".

Symbolicznym przypieczętowaniem przyjaźni było odsłonięcie pamiątkowej tablicy poświęconej gminie Ustka na Skwerze Przyjaźni oraz pamiątkowe zdjęcie na „ławeczce przyjaźni". Tam też historię tej przyjaźni przywołał burmistrz Tomasz Suś. Jak się bowiem okazało, wójt Annę Sobczuk-Jodłowską burmistrz spotkał na 50-leciu Zespołu Szkół w Dobczycach i tam zawiązał się pierwszy pomysł współpracy.

Wójt gminy Ustka z sentymentem wróciła wspomnieniami do młodzieńczych lat, spędzonych właśnie w gminie Dobczyce, gdzie uczęszczała do Zespołu Szkół.

- *Gmina Dobczyce to kawał mojej młodości. Zawsze z nutką nostalgii wracam do tego miasta, bo tutaj spędziłam trochę swojej młodości, tutaj poznałam wielu wspaniałych ludzi i przeżyłam wiele cudownych przygód* – mówiła Anna Sobczuk-Jodłowska z nieukrywanym wzruszeniem.

A jakie są założenia i plany tego partnerstwa? Zarówno burmistrz, jak i wójt, zwrócili uwagę przede wszystkim na wymianę dzieci i młodzieży, ale także seniorów oraz współpracę rad i organizacji w wymianie doświadczeń. Jak podkreśliła wójt Anna Sobczuk-Jodłowska - w każdej dziedzinie życia możemy się rozwijać, ważne jest tylko, aby znaleźć ludzi i chęci, aby to kontynuować.

tekst i fot: jota

Centralna ewidencja emisyjności budynków

Od 1 lipca tego roku wszedł w życie obowiązek składana deklaracji dotyczących źródeł ciepła i spalania paliw. Złożenie deklaracji jest obowiązkowe.

Obowiązek złożenia deklaracji wynika z rozdziału 5a ustawy z 21 listopada 2008r. o wspieraniu termomodernizacji i remontów oraz o centralnej ewidencji emisyjności budynków.

Do złożenia deklaracji zobowiązany jest właściciel lub zarządca budynku, w którym znajduje się źródło ciepła (dotyczy to zarówno budynków mieszkalnych jak również wszystkich innych np. budynki usługowe, produkcyjne, garaże itp.)

Deklarację można złożyć przez Internet (strona internetowa Głównego Urzędu Nadzoru Budowlanego) – wymagane posiadanie profilu zaufanego, e-dowodu lub podpisu elektronicznego, lub w wersji papierowej w Urzędzie Gminy (druki do pobrania w BOK, u Ekodoradcy oraz na stronie internetowej Gminy).

Jeśli źródło ciepła zamontowano przed 1 lipca 2021r., deklarację należy złożyć do końca czerwca 2022r.

Jeśli źródło ciepła zamontowano po 1 lipca 2021r. deklarację należy złożyć do 14 dni od jego uruchomienia.

Od czerwca w Urzędzie Gminy i Miasta Dobczyce funkcjonuje Gminny Punkt Konsultacyjno-Informacyjny Programu Czyste Powietrze.

W punkcie można uzyskać informacje o samym Programie jak również pomoc w wypełnieniu i złożeniu wniosku.

Punkt zastał utworzony w pok. 214 i jest obsługiwany przez Ekodoradcę.

ugim

Osiemnaście orkiestr z sześciu powiatów zmagało się w ostatni weekend września na scenie RCOS w Dobczycach, w ramach I Festiwalu Orkiestr Dętych Krakowiacy i Górale. Wyniki festiwalu znajdują się na stronie MGOKiS Dobczyce – jednego z organizatorów Festiwalu.

Więcej o przeglądzie, paradzie orkiestr i wynikach w kolejnym numerze Tapety.

Red.

Zaawansowane prace w dobczyckim zamku

Odbudowa mostu to jedno z kluczowych zadań inwestycji realizowanej w obrębie dobczyckiego zamku. Ma ono na celu nie tylko poprawić walory estetyczne całego obiektu, ale także zwiększyć bezpieczeństwo odwiedzających. To jednak nie jedyne zadanie wykonywane w ramach projektu „Zamek

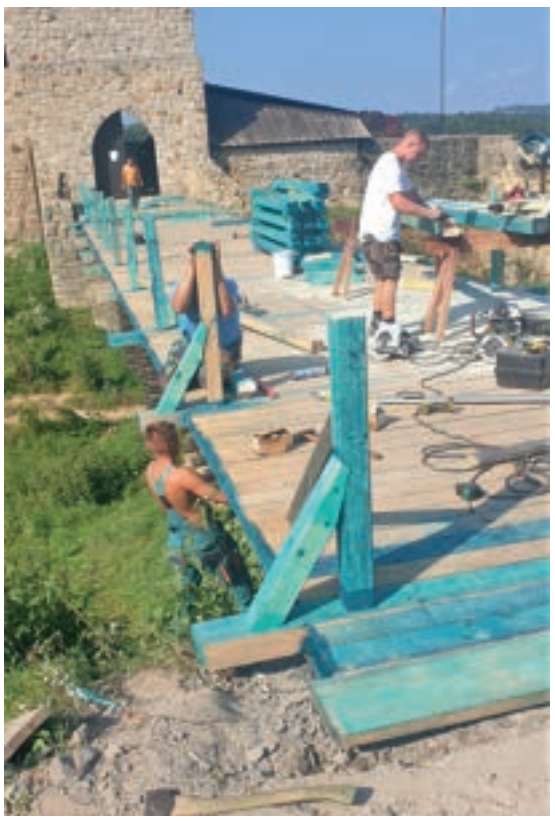

i wiejska chata - nowa przestrzeń dla kultury na polsko-słowackim pograniczu".

Równolegle wykonywane są prace w zamku, których celem jest stworzenie nowej przestrzeni dla wydarzeń wystawienniczych (stałych i czasowych), koncertowych, wykładowych i innych popularyzujących regionalną kulturę i tradycje.

Projekt realizowany jest w partnerstwie ze słowacką gminą Hladovka, gdzie powstała już izba regionalna w tamtejszym urzędzie.

Projekt współfinansowany jest przez Unię Europejską ze środków Europejskiego Funduszu Rozwoju Regionalnego oraz ze środków budżetu państwa za pośrednictwem Euroregionu „Tatry", w ramach Programu Współpracy Trnasgranicznej Interreg V-A PL-SK 2014-2020.

tekst i fot: jota

Burmistrz Gminy i Miasta Dobczyce zarządza przeprowadzenie konsultacji projektu uchwały Rady Miejskiej w Dobczycach w sprawie uchwalenia Rocznego Programu Współpracy Gminy Dobczyce z organizacjami pozarządowymi oraz podmiotami działalności pożytku publicznego na rok 2022.

Konsultacje przeprowadzone zostaną poprzez wyrażenie w formie pisemnej opinii i uwag przez organizacje i przesłanie drogą pocztową na adres UGiM lub pocztą elektroniczną na adres jbras@dobczyce.pl albo złożone bezpośrednio w Urzędzie.

Program współpracy oraz projekt uchwały dostępne są na stronie internetowej Gminy Dobczyce.

ugim

Partnerstwo, które buduje i łączy

W sierpniu gościliśmy w słowackiej miejscowości Vitanova, gdzie grupa z Sierakowa reprezentowała naszą gminę na tamtejszych dożynkach.

A wszystko to za sprawą partnerskiego projektu „Świętość i codzienność na polsko-słowackim pograniczu", który daje nam

możliwość obcować z tamtejszą kulturą i tradycją.

Nasi partnerzy byli niezwykle gościnni, a dożynki stanowiły ważny święto dla całej społeczności tamtejszej gminy. Grupa z Sierakowa wystąpiła nie tylko podczas tradycyjnej prezentacji wieńców, polskimi piosenkami zabawiała przybyłych także po oficjalnych uroczystościach.

Udział w dożynkach był możliwy dzięki realizacji partnerskiego projektu „Świętość i codzienność na polsko-słowackim pograniczu".

W ramach tego projektu, realizowanego wspólnie przez Gminę Dobczyce, Obec Vitanova oraz Obec Cimhova możliwa jest wymiana kulturowa, ale także zachowanie dziedzictwa kulturowego w postaci przydrożnych krzyży i kapliczek.

W sumie w gminie Dobczyce zrealizowane zostały prace konserwatorskie przy trzech zabytkowych kapliczkach, trzy kolejne przechodzą konserwację na terenie partnerskich gmin.

Projekt współfinansowany przez Unię Europejską ze środków Europejskiego Funduszu Rozwoju Regionalnego oraz ze środków budżetu państwa za pośrednictwem Euroregionu „Tatry", w ramach Programu Współpracy Trnasgranicznej Interreg V-A PL-SK 2014-2020.

tekst i fot: jota

„Z jabłkiem do szkoły" - pod takim hasłem z akcją do szkół ruszyli przedsiębiorcy: Jan Burkat firma „Jan", Krystian Zapalski – właściciel sadów w Jodłowniku i właściciele firmy MASPEX.

Przekazali oni uczniom klas I-III oraz wszystkim przedszkolakom z dobczyckich placówek zestawy zawierające 1. kg jabłek, soczek jabłkowy Tymbark oraz mus jabłkowy.

Z taką dawką zdrowych przekąsek dzieci mogą z nową energią rozpocząć rok szkolny.

sacy

77. rocznica pacyfikacji Wiśniowej i Lipnika w strugach deszczu...

W piątek 17 września, w rocznicę krwawej pacyfikacji Wiśniowej i Lipnika, tradycyjnie zorganizowano w Wiśniowej i Dobczycach szereg wydarzeń upamiętniających tragedię sprzed blisko 77 lat.

Uroczystości rozpoczęły się od mszy św. w kościele parafialnym pw. św. Marcina w Wiśniowej. Następnie na tamtejszym cmentarzu parafialnym, przy pomniku pomordowanych przez hitlerowców, delegacje złożyły wieńce i znicze. Wieńce złożono również pod pomnikiem pamięci o żołnierzach Armii Krajowej w Glichowie.

Ze względu na pogodę, uroczystości w Dobczycach odbyły się nie w Rynku, przy symbolicznym Grobie Nieznanego Żołnierza, a w sali widowiskowej Regionalnego Centrum Oświatowo-Sportowego.

W auli, w uroczystym apelu, wzięli udział przedstawiciele samorządu, służb mundurowych, środowisk kombatanckich, organizacji pozarządowych oraz biegaczy.

Dyrektor dobczyckiego ośrodka kultury, Andrzej Topa odczytał rys historyczny, opracowany przez historyka, Piotra Przęczka, a uczeń Zespołu Szkół w Dobczycach, Norbert Worwa odczytał odezwę do wszystkich zgromadzonych, po której zabrzmiał sygnał odegrany przez trębacza z orkiestry wojskowej.

Niesprzyjająca aura była także przyczyną odwołania XXXVIII Sztafety Szlakiem Walk Partyzantów AK i BCh.

Zapisanych do biegu było około 450. mieszkańców gminy Wiśniowa i Dobczyce, uczniów z okolicznych szkół, strażaków, samorządowców, których w tym wyjątkowym roku nagrodzono symbolicznie medalami. Uroczystość zakończyła się złożeniem wieńcy przy Grobie Nieznanego Żołnierza w dobczyckim Rynku. Mimo tego, że bieg się nie odbył, sama obecność młodych ludzi w Wiśniowej i Dobczycach była wyrazem czci dla ofiar wrześniowej pacyfikacji w 1944 roku.

W tym roku, do biegu sztafetowego zgłoszono: 10 sztafet z młodszych klas szkół podstawowych, 9 sztafet ze starszych klas szkół podstawowych, 2 sztafety ze szkół ponadpodstawowych, 3 sztafety zgłoszone przez służby mundurowe (OSP), 4 sztafety wystawione przez inne instytucje, 2 pełnoletnich biegaczy indywidualnych.

Wszyscy zgłoszeni zawodnicy otrzymali poczęstunek oraz pamiątkowe dyplomy, które wręczyli przedstawiciele Organizatorów oraz zaproszeni goście.

Nagroda pułkownika Krzysztofa Miękiny trafiła do reprezentacji ze Szkoły Podstawowej w Kornatce, natomiast nagroda specjalna od I Ułana Rzeczypospolitej Polskiej, Włodzimierza Brodeckiego - powędrowała do Zespołu Szkół im. ks. Józefa Tischnera w Dobczycach.

Puchar dla najmłodszej zgłoszonej drużyny przypadł w udziale reprezentacji Szkoły Podstawowej nr 2, złożonej z uczniów klasy III i I sportowej.

Organizatorem XXXVIII Sztafety Szlakiem Walk Partyzantów AK i BCh Wiśniowa – Dobczyce pod Patronatem Honorowym Marszałka Województwa Małopolskiego Witolda Kozłowskiego byli: Gmina Dobczyce, Gmina Wiśniowa, Miejsko-Gminny Ośrodek Kultury i Sportu w Dobczycach, Gminny Ośrodek Kultury i Sportu w Wiśniowej.

Wydarzenie wsparli: LKS Markam Wiśniowa-Osieczany, Zespół Placówek Oświatowych w Wiśniowej, Starostwo Powiatowe w Myślenicach, Małopolskie Zrzeszenie Ludowe Zespoły Sportowe w Krakowie, Maltańska Służba Medyczna Oddział Myślenice, Zespół Szkół im. ks. Józefa Tischnera w Dobczycach, Specjalmed, Ochotnicze Straże Pożarne z Gminy Wiśniowa oraz Gminy Dobczyce, Policja.

Organizatorzy serdecznie dziękują wszystkim, którzy pomogli w organizacji wydarzenia.

oprac. anka
fot. MGOKiS Dobczyce

Tanecznym krokiem w kolejne dwadzieścia lat

Kolorowe stroje, wyjątkowe choreografie, wspaniałe głosy i muzyka na żywo – Zespół Pieśni i Tańca Dobczyce w uroczystym koncercie świętował swoje dwudziestolecie.

Jubileuszowy koncert, w dwóch odsłonach, odbył się 24 września w auli widowiskowej RCOS. Zgromadzona na widowni publiczność obejrzała prezentację suit taneczno-wokalnych: lubelską, śląską, rzeszowską. Podziwiali pieśni i tańce krakowiaków wschodnich oraz melodie i pieśni ludowe.

Pomysłodawcą założenia Zespołu w 2000r., był Leszek Pniaczek, dyrektor ośrodka kultury. Pierwszym choreografem zespołu była Maria Bobowska, a po niej Zespół prowadziły Barbara Chęcińska i Emilia Dziewońska. Próby chóru i kapeli prowadzili Piotr Suchta, Józef Maniecki i Andrzej Topa.

W roku 2006 współpracę z Zespołem podjął pan Adrian Kulik, który jest choreografem i kierownikiem Zespołu. W roku 2015 do kadry dołączyła Paulina Karp – kierownik kapeli, a w roku 2018 pani Justyna Łokcik – instruktor wokalny.

Dzisiejszy Zespół to 70 osób, które wchodzą w skład grupy taneczno-wokalnej oraz kapeli.

Zespół koncertuje w kraju i poza jego granicami, bierze udział w najważniejszych turniejach i imprezach tanecznych w Polsce, zdobywając medale i najwyższe miejsca na podiach. Reprezentuje także Dobczyce podczas międzynarodowych festiwali folklorystycznych organizowanych w Polsce (Olsztyn, Ostróda, Kraków, Myślenice, Dobczyce) oraz poza granicami kraju (Serbia, Słowacja, Niemcy, Hiszpania, Portugalia, Włochy, Rumunia).

Koncert Jubileuszowy, którego organizatorami byli: Stowarzyszenie Wspierania Kultury „Charstek" w partnerstwie z Gminą Dobczyce oraz Miejsko-Gminnym Ośrodkiem Kultury i Sportu w Dobczycach, dofinansowany został z budżetu Gminy Dobczyce w ramach otwartego konkursu w dziedzinie kultury.

tekst i fot: mgokis

We wrześniu we foyer RCOS można było oglądać wystawę malarstwa i rysunku, której autorami są studentki i studenci Akademii Sztuk Pięknych w Krakowie: Justyna Barzowska, Stanisław Czwartos, Ewa Dzidek, Laura Gutowska, Anna Michalik, Karolina Żądło, Michał Żądło, Wioletta Żądło.

Prezentowane prace - to współczesne malarstwo figuratywne, a także rysunki studyjne, stworzone w ramach zajęć na uczelni. Wszystkie obrazy i rysunki powstawały na przestrzeni ostatnich dwóch lat. Spoiwem je łączącym jest zainteresowanie naturą, człowiekiem i jego najbliższym otoczeniem, a także czerpanie inspiracji ze sztuki dawnej.

mgokis

Sandra Kiełtyka z Sekcji Wokalnej MGOKiS, wyśpiewała drugie miejsce w Festiwalu Piosenki Lwowskiej, który odbył się w Krakowie. Wokalistce towarzyszył nasz pianista, Daniel Mazurkiewicz.

Sandra wystąpiłą w koncercie kaureatów, podczas uroczystej Gali Piosenki Lwowskiej, który odbył się w Teatrze Groteska.

200 lat Nowej Wsi (cz.5)

Na wiosnę 1945 roku zaczęto organizować administrację państwową. Przywrócono obszary gmin zbiorowych. Nowa Wieś przypadła w skład gminy Siepraw. Powołano Milicję Obywatelską - 60 osób na gminę. Powiatami zarządzali starostowie oraz Komitety Powiatowe PPR. Jednocześnie powstawały grupy dywersyjne walczące z władzą ludową. W naszej okolicy też działała taka grupa, a kierował nią Józef Mika. Wszelkie kontakty z działaczami tej grupy były surowo karane. Jednym z aresztowanych

był ksiądz proboszcz z parafii Dziekanowice Stefan Muniak, który za udzielenie ślubu Franciszkowi Mrozowi i Celinie Drozdowicz otrzymał wyrok siedmiu lat pozbawienia wolności. Trzech mieszkańców Nowej Wsi również było zatrzymanych i więzionych. Grupie Miki udało się przetrwać do 1950 roku, kiedy to wprowadzono do oddziału wywiadowcę, który wciągnął wszystkich w zasadzkę w przysiółku Górki w Winiarach. Po 40-tu latach wszyscy prześladowani-bohaterowie wyklęci, zostali rehabilitowani.

W grudniu 1945 roku spłonęła remiza strażacka, w której spotykała się młodzież i organizowano przedstawienia teatru amatorskiego. Budynek spłonął całkowicie, uratowano jedynie sikawkę pożarną.

Po wojnie odnowiła działalność Ochotnicza Straż Pożarna. Prezesem był Franciszek Molendys. Był to człowiek gospodarny i rozpoczął gromadzenie materiałów na budowę nowego domu wiejskiego, w którym byłaby remiza strażacka, świetlica i sklep. Od 1952 roku kierownikiem szkoły był Tadeusz Panasiewicz. Dzięki jego zaangażowaniu udało się mieszkańcom w 1955 roku wybudować dom wiejski. Użyto materiałów budowlanych zgromadzonych przez OSP, 15 000 sztuk cegieł wypożyczono od państwa Sznajdrów. Kamienie do fundamentów (500 sztuk) zakupił zespół amatorski utworzony przy komitecie szkolnym. Zespół ten liczył 30 osób i okresie 1951-55 odegrał 20 przedstawień w Nowej Wsi, Jankówce, Sieprawiu i Dziekanowicach. Za uzyskane dochody, oprócz kamieni, kupiono także siatkę na ogrodzenie budynku szkolnego. Należy zaznaczyć, że cała społeczność Nowej Wsi zaangażowała się przy budowie domu wiejskiego. Organizowano dochodowe zabawy taneczne, oraz podejmowano prace społeczne. Dużą pomocą służył prezes Gminnej Spółdzielni w Dobczycach. Prezydium Powiatowej Rady Narodowej przekazało gotówką na spłatę długów oraz przydzieliło okna, drzwi i krzesła.

W 1956 roku umieszczono w domu wiejskim sprzęt przeciwpożarowy, zaczął też funkcjonować sklep. Największą salę przeznaczono na świetlicę, a mniejszą na bibliotekę, W budynku urządzano zabawy, zebrania wiejskie, imprezy szkolne. 5 marca 1955 roku w szkole odbyła się akademia żałobna w związku ze śmiercią Józefa Stalina. W 1956 roku przywrócono działalność kółka rolniczego. W tym czasie sołtysem wsi był Józef Molendys. Przy pomocy Funduszu Rozwoju Rolnictwa zakupiono na potrzeby mieszkańców dużą młocarnię, kosiarkę, śrutownik, dwa siewniki, dwie kopaczki do ziemniaków i silnik elektryczny. Na przełomie 1956-57 roku obowiązki sołtysa pełnił Henryk Małota, a od 1957 roku Michał Pokrywa. Kierownikiem szkoły był Stanisław Piechowicz. Jesienią 1957 roku panowała

naszej okolicy epidemia czarnej grypy. Zmarło jedno dziecko. W 1958 roku kierownikiem szkoły został Stanisław Dusza. Państwowe Przedsiębiorstwo Budowlane z Myślenic rozpoczęło rozbudowę szkoły. Prace przerwano na okres zimy, a naukę przeniesiono do Domu Ludowego. Przewidywano, że prace remontowe będą zakończone 31 sierpnia, ale dopiero w listopadzie pokryto budynek dachówką.

W lutym 1960 roku dzieci powróciły do szkoły. Wtedy też zbudowano przy szkole nowe ubikacje, śmietnik, wyremontowano budynek gospodarczy i zrobiono 225-metrowe ogrodzenie. W 1961r. powołano do życia Ludowy Zespół Sportowy. W 1962 roku założono Koło Gospodyń Wiejskich, który liczył 22 członkinie. W 1963r., ze względu na silne mrozy, przerwano naukę na 14 dni. Zorganizowano w szkole drużynę harcerską. W tym samym okresie Stanisław Dusza założył Związek Młodzieży Wiejskiej. W 1963 roku przygotowano dokumentację dotyczącą elektryfikacji Nowej Wsi. W pierwszych dniach stycznia 1964 roku zaczęto przywozić słupy na stację PKP w Wieliczce, a stamtąd samochodami przetransportowano je do wsi. Miejscowa ludność pokryła koszty przewozu słupów, w czynie społecznym kopano doły i ciągnięto przewody. Wybrany komitet zadbał o wyżywienie i zakwaterowanie ekip elektryków. Na każdy dom przeznaczono opłatę 5500- 9500 zależnie od posiadanego majątku, płatne przy podatku przez 4 lata. Przy ostatniej racie potrącano od 200 do 500 złotych za pracę lub kwatery dla pracowników. Pierwszy raz w Nowej Wsi światło zabłysło 30 czerwca 1964 roku. Poprawiło to stan bezpieczeństwa, gdyż używane do tego czasu świeczki i lampy naftowe przyczyniały się do wielu pożarów. W 1966 roku poświęcono nowy Kościół Parafialny w Dziekanowicach. W tym też roku przeprowadzono reformę szkolną. Uczniowie, którzy ukończyli 14 lat do pierwszego lipca, mogli podjąć naukę w szkole ponadpodstawowej, pozostali kontynuowali naukę w klasie ósmej. W szkole uczyło się 175 uczniów - najwięcej w historii szkoły. W 1968 roku dzięki staraniom kółka rolniczego wybudowano na Wielkiej Górze budynek przeznaczony na sklep. W 1969 roku z inicjatywy Powiatowego Zarządu Kółek Rolniczych w Myślenicach wybudowano magazyn do składowania i sprzedaży nawozów sztucznych. W 1970r. wybudowano w pobliżu sklepu zbiornik wodny. W tym okresie podjęto prace związane z modernizacją dróg we wsi. Na Granicy pomiędzy Nową Wsią i Dobczycami zaczęto budować Zakład Uzdatniania Wody, gdzie wielu mieszkańców okolicznych miejscowości znalazło pracę. Kierownik szkoły zorganizował zespół taneczny dla młodzieży pozaszkolnej, który liczył 20 osób. Wystąpił on na Wojewódzkim Turnieju Gromad i zajął pierwsze miejsce. Strażacy corocznie przygotowywali jasełka dla mieszkańców wsi i gminy. W 1971 roku doprowadzono do szkoły telefon. W 1973 roku Stanisław Dusza wyprowadził się do Gdowa. Dyrektorem szkoły została Teresa Piotrowska. Lekcje religii odbywały się w domu prywatnym, dlatego w latach 1976-1977 na Wielkiej Górze zbudowano salkę katechetyczną. Większość prac wykonali mieszkańcy wsi w czynie społecznym.

W 1976r. wykonano szosę asfaltową przez Sieraków do Nowej Wsi i od 1977r. zaczął kursować autobus PKS na trasie Dobczyce-Dziekanowice- Nowa Wieś. 16 października 1978r. został wybrany papieżem kardynał Karol Wojtyła. W czerwcu 1979r. przybył on po raz pierwszy do Polski. Młodzież ze wsi wybrała się na pieszą pielgrzymkę do Krakowa, gdzie na Błoniach Jan Paweł II odprawiał mszę święta. Dorośli wzięli udział w pielgrzymce organizowanej przez parafię, a kilku strażaków z wiejskiej OSP pełniło służbę porządkową na Błoniach.

Bogusława Suder
SP w Nowej Wsi

Kominki, nagrobki, parapety, schody marmurowe
tel. 601 958 378

Kupię stary motocykl z okresu PRL
603 15 44 11

ELSTER DOBCZYCE
ARTYKUŁY ELEKTRYCZNE
kable
przewody
lampy
oprawy
dowóz do klienta
12 2 710 200
elster@onet.pl
Kilińskiego 72
32 - 410 Dobczyce

DREW-TOM Tomasz Grochal
www.drew-tom.pl
sprzedaż ratalna
kuchnie
szafy
biura
zabudowy nietypowe
blaty mineralno-akrylowe
schody
SIERAKÓW 206
32-410 Dobczyce
502-714-700
e-mail: biuro@drew-tom.pl

optibiznes
profesjonalna obsługa Twojej firmy
Czekają na Ciebie:
doświadczone Księgowe
profesjonalna Kadrowa
Radca Prawny
Specjalista ds. BHP
Pracowałeś za granicą? Odzyskamy Twój podatek.
Piszemy wnioski dotacyjne do PUP.
Optibiznes Sp. z o.o. JAN Dobczyce - Galeria Szmaragdowa - I piętro
biuro: ul. Mostowa 16 a, 32-410 Dobczyce, tel: (12) 444 68 70
kom: 508 662 916, kom: 606 679 428, email: biuro@optibiznes.pl

KANIA PAWEŁ
BIURO SZKOLEŃ i DORADZTWA
• Szkolenia, nadzór i dokumentacja BHP
• Pierwsza pomoc i ochrona p.poż.
• Realizacja zaleceń pokontrolnych PIP, SANEPID, PSP
• Postępowania powypadkowe
• Obsługa firm w zakresie BHP
• Ocena ryzyka zawodowego
32-410 Dobczyce, ul. Nowowiejska 2B
tel. (12) 271 37 92, 606 679 428
www.kaniapawel.pl, bhp@kaniapawel.pl

Pracownia Stolarska
Sorriso
Meble na wymiar
Krzysztof Maniecki tel. 600 310 194
mail: meblesorriso@poczta.fm Winiary 21

KOSZENIE NIEUŻYTKÓW
NOWOŚĆ!
WYKASZANIE, ROZDRABNIANIE KRZEWÓW, MŁODYCH ZADRZEWIEŃ
Marek Pytel
Dobczyce, ul. Jagiellońska 35b
604-635-645
12-27-11-910

Dystrybutor Regionalny Akumulatorów
AMPER - MAX
Ceny hurtowe !!!
Posiadamy szeroki wybór akumulatorów do wszystkich typów pojazdów
Zapraszamy do zakupów sklepy, firmy, oraz klientów indywidualnych
F.H.U.P. „GRZEŚ - BIS" Grzegorz Cygan Dobczyce, ul. Zarabie 19A, tel. 0502-564-973, email: grzes-bis@wp.pl
(1 km. Od ronda w kierunku Gdowa, trasa Dobczyce-Gdów, obok restauracji „WANDA")

Szeroki wybór odzieży roboczej
PANOPLY, VANITEX
Odzież robocza: obuwie robocze, kamizelki kombinezony, kurtki, rękawice, kaski.
F.H.U.P. „GRZEŚ - BIS" Grzegorz Cygan Dobczyce, ul. Zarabie 19A, tel. 0502-564-973, email: grzes-bis@wp.pl
Zapraszamy do sklepu „GRZEŚ - BIS" do Dobczyc na ul. Zarabie 19A
(1 km. Od ronda w kierunku Gdowa, trasa Dobczyce-Gdów, obok restauracji „WANDA")

Ja wam mówię: „Czas to miłość”

Radosne serc naszych brzmienie i duma, i zamyślenie gromadzą nas w tę godzinę, społeczność szkolną – rodzinę. To nasz Patron dał nam ku temu powody, dziś już mówimy o Nim: błogosławiony!”.

Tymi słowami rozpoczęliśmy świętowanie Dnia Beatyfikacji Patrona naszej szkoły

– Stefana Kardynała Wyszyńskiego.

13. września o godz. 8:00 wybrzmiał pierwszy dzwonek, dla nas tak wyjątkowy. Z entuzjazmem przystąpiliśmy do wykonania laurek i znaczków z symbolami błogosławionego Stefana Wyszyńskiego, przypomnieliśmy znaczenie nauki płynącej z „ABC Społecznej Krucjaty Miłości”, której potrzeba współczesnemu światu. Z wiarą, która góry przenosi, miłością, która wszystkich jednoczy i nadzieją, która nigdy nie zawodzi staramy się najlepiej jak potrafimy postępować według wskazówek naszego Patrona na co dzień i nieść je innym.

O godz. 11:00 w towarzystwie naszych gości, zgromadziliśmy się na uroczystym apelu. „Serce oddać chciał ojczyźnie, serce piękne, czyste, nawet Boga umiał kochać, ludziom miłość dał” - te ważne słowa hymnu naszej szkoły zarysowały postać godną naśladowania. Potrzebę dążenia do zgody, współpracy i jedności. Wyrazem tego stało się wspólne wzniesienie przygotowanego przez uczniów klas starszych portretu naszego Patrona, jako świadectwo godnego i dumnego wdrażania Jego słów w nasze działania.

Małgorzata Mistarz
Paulina Sikora

Orędowniczka pokoju – odeszła Grażyna Trzeciak

Pamiętamy przede wszystkim Jej uśmiech, jej radosne oczy. Jej zapał, kiedy opowiadała o swoich pasjach – między innymi o poezji i bursztynach. Pamiętamy Jej determinację w działaniach na rzecz pokoju. Pamiętamy…

Grażyna Trzeciak – w naszym mieście mocno utożsamiana jest z Zespołem Szkół, w którym uczyła języka niemieckiego. Uczyła także miłości do drugiego człowieka, szacunku do innych, wdzięczności za to, że możemy żyć w czasach pokoju. Z Jej inicjatywy młodzież Zespołu Szkół organizowała obchody Światowego Dnia Pokoju. Pani Grażyna zapraszała do udziału w tych spotkaniach dzieci z pobliskich szkół podstawowych. Wszyscy chętnie opowiadali o tym, jak widzą pokój, tworzyli żywą mandalę. Spotkaniu temu towarzyszył także powiatowy konkurs plastyczny, konkurs literacki.

O tym, że pokój na świecie, tolerancja i wolność są ważne, Grażyna Trzeciak przekonywała młodych ludzi opowiadając historię swoich rodziców, którzy przeżyli tragedię wojny. Podkreślała, że przeżycie wojny to jedno, ale emocjonalne okaleczenie, jakie pozostawia wojenna trauma, to bagaż na wiele lat. Ona sama, w czasach stanu wojennego, pomagała osobom, których bliscy zostali internowani. Była współzałożycielką studenckiego Punktu Pomocy Charytatywnej dla Rodzin Osób Internowanych.

Dużo później, kiedy już była wychowawcą i nauczycielem, przekazywała swoim uczniom prawdę o tym, co powinno być dla nich ważne w życiu. Angażowała się w akcje społeczne i kulturalne, zachęcała swoich wychowanków do działania na rzecz innych, do zmieniania swoich małych światów, małych ojczyzn, które powoli zmieniać będą rzeczywistość wokół nich.

Swoją wychowawczynię, panią od niemieckiego, wielu absolwentów do dzisiaj wspomina ciepło: podkreślają, że lekcje były nie tylko nauką języka obcego, ale także wyjątkową przygodą, podróżą, do której Pani Grażyna zapraszała swoich uczniów.

Kiedy rok temu okazało się, że Grażyna Trzeciak zmaga się z poważną chorobą i potrzebuje pomocy, Jej przyjaciele, Jej wychowankowie bardzo szybko się zorganizowali i zaangażowali w zbiórkę na leczenie.

Niestety, choroba okazała się silniejsza…

Moje spotkania z Panią Grażyną sięgają czasów, kiedy pracowałam w Gazecie Krakowskiej. Dzwoniła, informowała, zapraszała

– zawsze, obok tematów organizacyjnych, poruszałyśmy wiele innych. Opowiadała o swoich uczniach, o tym jak wspaniale jest pracować z młodzieżą, jak się w tym spełnia. Rozmawiałyśmy o swoich pasjach, o swoich fascynacjach. Pani Grażyna zawsze z tym swoim charakterystycznym uśmiechem, który tak bardzo będzie mi się z Nią kojarzył.

Grażyna Trzeciak spoczęła na cmentarzu na Rakowicach w Krakowie.

Za swoją działalność na rzecz wolności, została odznaczona Krzyżem Wolności i Solidarności. Ten, na ręce Mamy Pani Grażyny, przekazano już pośmiertnie, w czasie pogrzebu.

Anka Stożek
fot. ze zbiorów prywatnych

We wrześniu w dobczyckim Zespole Szkół, po dość długiej przerwie, spowodowanej pandemią koronawirusa i zdalną nauką, już po raz 49. odbywała się Akcja Honorowego Krwiodawstwa. Do oddania krwi zgłosiło się 38 osób, a krew oddało 31 - zebrano 13,95 litrów krwi. Podczas 49 dotychczasowych akcji oddawania krwi w ZS zebrano łącznie 933 litry tego bezcennego płynu.

- Uczniowie „Tischnera” kolejny raz udowadniają, że nieobce jest im współczucie, życzliwość oraz poczucie odpowiedzialności; oddając krew ratują ludzkie życie i zdrowie – podsumowuje Ewa Mikołajczyk, która od lat sprawuje opiekę nad AHK wraz z Jackiem Mikołajczykiem i Danutą Ścibor. – Cieszy nas tak liczny udział i ogromne zaangażowanie młodzieży, dziękujemy wszystkim krwiodawcom i zapraszamy na kolejną AHK, która odbędzie się w grudniu br. w naszym ZS.

oprac. bd

Skarby malarstwa europejskiego (5) style, epoki, kierunki

Rokoko – ramy czasowe: XVIII wiek

Prekursor: Antoine Watteau

Główne cechy malarstwa:
zmysłowość,
wdzięk,
frywolność,
dekoracyjność,
kameralność,
zamiłowanie do egzotyki, m.in. moda na japońszczyznę i chińszczyznę,
motywy mitologiczne.

Najwybitniejsi przedstawiciele:
Antoine Watteau, Francois Boucher, Jean-Honoré Fragonard.

C.F.

Moje portrety w Ispinie

W Galerii Ispiny odbył się wernisaż wystawy „Moje portrety" autorstwa Sebastiana Sąsiadka.

Wśród prezentowanych prac znalazły się portrety i autoportrety wykonane z wykorzystaniem różnorodnych technik: farb akrylowych, węgla, kredek, ołówka a nawet pisaków i mazaków.

Sebastian Sąsiadek pochodzi z Rzeszowa, jest absolwentem Liceum Plastycznego w Rzeszowie oraz studiów na kierunku wychowania plastycznego Wyższej Szkoły Pedagogicznej w Krakowie.

Dyplom uzyskał w pracowni akwaforty prof. Andrzeja Bębenka. Obecnie mieszka i pracuje w Londynie. Obok malarstwa i rysunku pasjonuje się także fotografią i podróżami.

Inspiracją dla jego prac jest fascynacja otoczeniem oraz studium nad złożonością natury ludzkiej.

Na wystawie znalazły się prace, w których autor stara się oddać uchwycone emocje, cechy charakteru i nastroje portretowanych osób, skupiając się na jakimś wybranym przez siebie szczególe. To zainteresowanie człowiekiem, próba dogłębnego poznania siebie i innych powoduje, że autor umiejętnie steruje naszą uwagą, kierując ją na wybrane przez siebie detale.

Zdecydowana kreska i oszczędne operowanie kolorem jest jak światło reflektora, które kieruje nasze spojrzenia w pożądanym przez autora kierunku. Zafascynowani obserwujemy, że człowiek nie jedno ma imię, bo ten sam model ukazany w różnych ujęciach wydaje się nam zupełnie inną osobą. Zmienia się ekspresja i siła wyrazu. Zmienia się także percepcja i nasza interpretacja, lecz ciągle mamy do czynienia z tym samym człowiekiem i dzięki temu poznajemy jego wewnętrzne bogactwo.

Wystawę prac Sebastiana Sąsiadka można oglądać do końca roku. Serdecznie Państwa zapraszamy i zachęcamy do zapoznania się z twórczością tego artysty!

Iwona Urbaniak

fot. ze zbiorów Ispiny

ISPINA

Anegdoty o sławnych ludziach (26)

Potrójny książę: z racji pochodzenia i metropolita krakowski – kardynał Adam Stefan Sapieha, skaleczył się w palec. Operacja opatrzenia palca wymagała asysty; niestety, desygnowanemu do tej funkcji księdzu Siedleckiemu na widok krwi zrobiło się słabo.

- Jest ksiądz zwykłą babą! – fuknął, potrząsając kontuzjowanym palcem książę kardynał.

- Ależ Wasza Eminencjo – oburzył się podwójnie blady ksiądz – Ja zemdlałem widząc, że krew Waszej Eminencji nie jest błękitna!

Pewnego dnia monsignor Martin, prefekt Domu Papieskiego, przyniósł Pawłowi VI różaniec do poświęcenia, wyjaśniając:

- Ojcze Święty, on jest złoty.

- To dobrze – odpowiedział Paweł VI- wobec tego błogosławieństwo lepiej przylgnie.

W hiszpańskiej Avili, gdy szum czyniony przez rozradowane zakonnice stawał się już wprost nie do zniesienia, Jan Paweł II wypalił:

- Te siostry, które ślubowały milczenie, hałasują tu najgłośniej.

C.F.

Z przepisów Teściowej

Kalafior smażony

kalafior,
tłuszcz,
mąka,
2 jajka,
bułka tarta,
sól, cukier, ocet do smaku

Kalafior oczyścić i opłukać w lekko zakwaszonej octem wodzie.

Włożyć go do wrzącej, osolonej wody z dodatkiem cukru, ugotować bez przykrycia

Miękki kalafior wyjąc z wody, podzielić na cząstki, posypać mąką, panierować w rozmąconych jajkach i bułce tartej, kłaść na silnie rozgrzany tłuszcz, zrumienić ze wszystkich stron

Następnie dosmażyć kilka minut na małym ogniu.

Smacznego życzy Teściowa

Porada: gdy gotujesz kalafiory, brokuły, szparagi, brukselkę czy kapustę, dolewaj do wody 2 łyżki mleka.

To zmniejszy utratę witamin podczas gotowania.

W starej szkole, cz. VI

Uczniowie nie rozpoczęli nowego roku szkolnego w dniu 1 września 1939 roku. W tym dniu wybuchła II wojna światowa, a na Dobczyce spadły pierwsze bomby.

Od 3 do 5 września w budynku szkoły stacjonował sztab wojskowy X Brygady Kawalerii pod dowództwem płk. Stanisława Maczka. Dopiero 12 września udało się rozpocząć naukę. Z powodu wypadków wojennych do szkoły przyszła mniejsza ilość uczniów niż zwykle. Część z nich uciekła z rodzicami na wschód w obawie przed armią niemiecką i nie zdążyła powrócić. Kilkoro dzieci zginęło w czasie bombardowania.

Na mocy zarządzenia władz okupacyjnych 15 listopada 1939 roku uczniowie żydowscy zostali wydaleni ze szkoły. Nastąpiły zmiany w programach nauczania. Literatura polska, historia i geografia były przedmiotami zakazanymi. Zezwolono jedynie na nauczanie rachunków, czytania i pisania. Mimo tego uczniowie z tamtych czasów wspominają, że nauczyciele przemycali na lekcjach treści niedozwolone przez okupanta. Wycofano dotychczas używane podręczniki. Nauczyciele korzystali z wydawanych przez Niemców po polsku czasopism „Ster", które docierały do szkoły ze znacznym opóźnieniem.

W 1941 roku szkoła nie dostała druków świadectw na zakończenie roku szkolnego. W związku z tym kierownictwo szkoły wydało polecenie nauczycielom, aby odczytali uczniom wyniki klasyfikacji. Lekcje odbywały się nieregularnie. Przerwy w nauce były spowodowane brakiem opału, ciepłej odzieży i żywności, a także częstym zajmowaniem budynku przez wojsko niemieckie. Żołnierze niemieccy mieli bazę w szkole już w roku szkolnym 1940/41. W lecie 1944 roku w budynku szkoły stacjonowało 40. żołnierzy Wehrmachtu, którzy zarekwirowali większość pomieszczeń. Z tego powodu w ostatnim roku wojny nauka odbywała się w 4 salach na trzy zmiany. W okresie okupacji posiedzenia Rady Pedagogicznej odbywały się rzadko, a sprawozdania z nich były lakoniczne i zawierały mało informacji.

Po wojnie budynek i wyposażenie szkoły były zniszczone, brakowało ławek, pomocy naukowych, podręczników. Nauczycielka Stanisława Zając zmuszona była wypożyczać pomoce do nauczania biologii od lekarza, doktora Szwedowskiego. Remont wymagał dużych nakładów.

W 1946 roku odnowiono sale szkolne. W 1957 roku przeprowadzono remont budynku i otoczenia. Wybudowano nowe piece, a teren szkoły otoczono siatką. Dzieci były na ogół biedne i niedożywione, niektóre z nich straciły rodziców. Do szkoły przychodziły dary z organizacji UNRA, które były przydzielane najuboższym uczniom, sierotom i półsierotom. Szkoła otrzymywała przydział tranu, który był rozdawany dzieciom. Andrzej Piekarz z Kanady przysłał ołówki, zeszyty, linijki dla dobczyckich uczniów.

Działalność oświatowo-wychowawcza opierała się na ideologii marksistowsko-leninowskiej.

W 1950 roku długoletnia dyrektorka szkoły, Eugenia Wątorek została zwolniona za niepoprawność polityczną. Od września 1950 roku szkołą kierował Bronisław Janicki, a od 1965 roku Jan Muniak.

Nowy budynek szkolny przy ulicy Parkowej oddano do użytku w lutym 1962 roku. Przeniesiono tam 11 klas. W starej szkole przy ul. Jagiellońskiej nadal uczyły się jedynie 4 klasy. Mieściły się tam także pracownie zajęć technicznych. Z dwóch pomieszczeń w tym budynku korzystało utworzone w 1962 roku Technikum Elektryczne, które nie miało własnej bazy lokalowej. Uczniowie zdobywali tu zawodowe kwalifikacje na warsztatach szkolnych, natomiast piwnice udostępniono na magazyn materiałów niezbędnych do szkolenia uczniów Technikum Elektrycznego.

Przez krótki okres czasu uczyli się tu także uczniowie dwuletniej Zasadniczej Szkoły Rolniczej. Od czerwca do grudnia 1971 roku w budynku szkoły funkcjonowała Miejska Biblioteka Publiczna, przeniesiona tu na czas remontu.

W dniu 10 października 1972 roku Prezydium Powiatowej Rady Narodowej przekazało budynek szkoły i działkę Wojewódzkim zakładom Sprzętu Naprawczego „Chirana" w Krakowie. W obiekcie naprawiano sprzęt medyczny i szkolono uczniów Policealnego Studium Zawodowego o specjalności elektronika medyczna.

W 1973 roku przekształcono szkoły podstawowe w zbiorcze szkoły gminne. Budynek przy ulicy Parkowej nie mógł pomieścić tak dużej liczby uczniów. Po wielu staraniach rodziców i nauczycieli w sierpniu 1983 roku zakłady „Chirana" udostępniły jedną salę na potrzeby szkolnictwa podstawowego, a w 1991 roku na mocy decyzji Wojewody Krakowskiego zwróciły budynek Gminie Dobczyce. Po przeprowadzeniu remontu do budynku wrócili uczniowie Szkoły Podstawowej w Dobczycach. Klasy 1-3 uczyły i się w „starej szkole" do czerwca 2017 roku.

Od 1 września 2009 roku do 31 sierpnia 2012 roku z budynku korzystali także uczniowie Szkoły Muzycznej. Po reformie szkolnictwa w 2017 roku i zlikwidowaniu gimnazjów „stara szkoła" przestała służyć celom edukacyjnym.

W 2019 roku rozpoczął się gruntowny remont budynku. Odbudowano drewnianą wieżyczkę, zniszczoną podczas pożaru w 1933 roku. Budynek przystosowano do potrzeb niepełnosprawnych.

Od października 2020 roku w pięknie wyremontowanym wnętrzu funkcjonuje Środowiskowy Dom Samopomocy. Na renowację czeka zabytkowa elewacja wraz z wieńczącą frontową ścianę attyką z historycznym napisem „SZKOŁA MIEJSKA 1892", który świadczy o przeszłości tego budynku.

Serdecznie dziękuję dyrekcji Szkoły Podstawowej nr 1 w Dobczycach za udostępnienie protokołów z posiedzeń Rad Pedagogicznych oraz p. Monice Kubickiej z archiwum UGiM Dobczyce za informacje na temat zakładów „Chirana".

Elżbieta Polończyk-Moskal

Zdjęcie: Na szkolnym podwórku, rok 1960. Siedzą od lewej: Maria Żuławińska, Maria Kozarzewska, Stanisława Zając, Maria Kośmider, Julia Janicka, kierownik szkoły Bronisław Janicki, Maria Bergel, Józefa Żuławińska, Jadwiga Lichoniewicz, Anna Polończyk. Stoją: Adolf Kubicki, Zofia Guzik, Helena Polończyk.

Zlot na Suchej Polanie

Od wielu lat w rocznicę bitwy oddziałów partyzanckich AK i BCh z oddziałami armii niemieckiej w tzw. „Bitwie pod Łysiną" organizowany jest zlot upamiętniający to wydarzenie.

Zlot ten odbywa się na Suchej Polanie, która leży na przełęczy pomiędzy Kamiennikiem a Łysiną w Beskidzie Makowskim. Czemu akurat na tej polanie? W tym miejscu oddziały partyzanckie w czasie wojny miały bazę, gdzie bytowali, odbywały się zbiórki, szkolenia i ćwiczenia, a nawet uczestniczono w mszach polowych.

We wrześniu 1944r. w wyniku wcześniejszych potyczek z partyzantami w okolicach Pasma Lubomira i Łysiny, Niemcy postanowili zaatakować bazę na Suchej Polanie.

W wyniku przeważającej siły przeciwnika partyzanci zmuszeni byli wycofać się w pobliskie lasy. W odwecie za poniesione straty Niemcy, swoim sposobem, spacyfikowali okoliczne wsie m.in. Lipnik i Wiśniową zabijając wielu ich mieszkańców i paląc ich domostwa.

W tym roku w celu upamiętnienia tych wydarzeń odbył się XXXI Małopolski Zlot Śladami Walk Partyzanckich, w którym uczestniczyli przedstawiciele instytucji i szkół z okolicznych miejscowości wraz z pocztami sztandarowymi oraz turyści.

Uroczystość rozpoczęła się wręczeniem odznaczeń, po czym odbyła się msza polowa, apel poległych i złożenie wiązanek pod pomnikiem partyzantów.

Po oficjalnych uroczystościach był poczęstunek w postaci grochówki wojskowej i bigosu myśliwskiego oraz kiełbasy z ogniska.

Dodatkową atrakcją była rekonstrukcja potyczki partyzantów z oddziałem niemieckim.

Pomimo zachmurzenia i zimnego wiatru na uroczystości zjawiło się dużo gości.

Jacek Kozubek

fot. Jacek Kozubek

W salonie pani Dulskiej

Salon Dulskiej, wzorowany na sztuce Zapolskiej, znalazł swoje miejsce w Czytelni Miejskiej Biblioteki Publicznej w Dobczycach. To tam, na jeden wieczór, zagościły sceny z „Moralności pani Dulskiej", która była lekturą tegorocznego Narodowego Czytania.

Do wspólnej lektury po raz kolejny zaprosiło mieszkańców gminy trio: KAT Dobczyce, Stowarzyszenie Sympatyków i Absolwentów ZS w Dobczycach i Miejska Biblioteka Publiczna w Dobczycach.

Z tekstem i z interpretacją radzili sobie przedstawiciele instytucji, szkół, stowarzyszeń z gminy. W tym roku dostali za zadanie opracować jedną lub dwie sceny z dramatu Zapolskiej.

Do wspólnego czytania, obok przedstawicieli organizatorów, zasiedli: SP nr 1, SP nr 2 z Dobczyc, Stowarzyszenie Granica, Stowarzyszenie Gościniec Kornatka, Stowarzyszenie Piramida Działań, Zespół Szkół w Dobczycach reprezentowany przez uczennice tej szkoły, Stowarzyszenie Ispina Dobczyce, zaproszeni do czytania przez Miejską Bibliotekę w Dobczycach czytelnicy dobczyckiej książnicy.

Nie zabrakło muzyki, doskonałego humoru. W prezencie od organizatorów uczestnicy otrzymali... udział w sesji zdjęciowej. Oczywiście w salonie i w kostiumach. A o te zadbali wszyscy, którzy za czytanie byli odpowiedzialni.

Za rok – „Ballady i romanse" Adama Mickiewicza. I już dzisiaj zapraszamy państwa do śledzenia stron organizatorów, którzy przygotowują niespodziankę.

KAT Dobczyce

fot. Paweł Stożek

VII Edycja Akcji Zostań Super Czytelnikiem 2021 dobiegła końca.

Akcja trwała od marca do sierpnia, ale jeszcze nieliczni odbierają nagrody. W tym roku do uzyskania tytułu Super Czytelnika wystarczyło zebrać 8 naklejek w ciągu minimum czterech miesięcy. Karty z naklejkami można było złożyć w bibliotece i jeszcze tego samego dnia odebrać dyplom i nagrody. Wśród nich znalazły się długopisy, piórniki, notesy, kolorowe torby z logo biblioteki i oczywiście medal! Akcję ukończyło w tym roku 390 osób. Zaznaczyć należy, że był to trudny czas pandemii i dostęp do biblioteki i książki mógł być w tym czasie ograniczony. Jednak, kto bardzo chciał, to się postarał i ukończył akcję z powodzeniem.

Organizatorem akcji była Miejska Biblioteka Publiczna, a patronat nad akcją sprawował Burmistrz Tomasz Suś.

Gratulujemy wszystkim nagrodzonym.

Aktywne tygodnie KKK

Ogromnym zainteresowaniem cieszą się wyjazdy z Klubem Kulturalnego Kibica, który działa przy bibliotece w Dobczycach. Od początku wakacji w wyjazdach wzięło udział 413 osób.

Razem przezywamy stadionowe emocje, cieszymy się i smucimy. Przy tym wszystkim staramy się pamiętać o kulturze na stadionie oraz o tym, że mimo różnych sytuacji warto panować nad swoimi emocjami. Na wyjazdy z KKK można zapisywać się w bibliotece – na stronie internetowej biblioteki jest specjalny dział poświęcony klubowi i wyjazdom (biblioteka.dobczyce.pl). Klub ma także swój fanpage.

Na wyjazdy można udać się całą rodziną, dzieci można zapisać także indywidualnie, przy młodszych dzieciach do lat 9 wskazany opiekun dorosły. Zachęcamy także do wypożyczania w bibliotece bogatego zasobu literatury sportowej.

Na początku 2022 r. klub będzie przeżywał 10-lecie, z tej okazji trwa konkurs dla najmłodszych kibiców – można do niego dołączyć w każdej chwili. Dzieci zbierają za wyjazdy specjalne naklejki, poza tym podczas każdego wyjazdu losujemy drobne fanty, za które dziękujemy wszystkim ofiarodawcom. Zapraszamy do wspólnego kibicowania! Kolejny wyjazd w przedostatni weekend października, zapisy od połowy miesiąca.

Koordynatorzy KKK

Na kortach AT Masters Radom WALECZNE ORŁY w składzie: Natalia Bugaj, Tosia Gaweł, Agata Kaczmarczyk, Maciej Koszut, Bartosz Bodura, Józef Piwowarczyk pod czujnym okiem trenera Grzegorza Koska, wywalczyły awans do Wielkiego Ogólnopolskiego Finału Kinder Joy of moving Tenisowej Talentiady PZT 2021.

W konkurencjach sprawnościowych udało nam się prześcignąć aż 6 drużyn m. in. z Kielc, Łomży, Radomia i Warszawy. Szczególne gratulacje dla naszej zawodniczki Natalii Bugaj, która zajęła 2. miejsce wśród wszystkich dziewczynek w rzucie w dal piłką tenisową! Młodzi zawodnicy wywalczyli awans do ostatniego, dwudniowego etapu zawodów. Warto podkreślić, że w finale Talentiady klub z Dobczyc jest jedynym, który zakwalifikował się z Małopolski.

Wyjazd młodej reprezentacji na półfinałowe rozgrywki w Radomiu, wsparła Gmina Dobczyce.

źródło: TENIS PRO Dobczyce

Tony dobra w Lenartówce!

W gościnnej Lenartówce, Rada Społeczna przy Miejskiej Bibliotece Publicznej w Dobczycach, Stowarzyszenie Granica i biblioteka zorganizowały Charytatywny Piknik Dla Iwony, podczas którego zebrano na rzecz Wolontariuszki biblioteki – Iwony Rybiec kwotę 10254,00 zł!

Podczas pikniku odbyła się licytacja fantastycznych fantów, loteria, występ zespołu CAS „Renesans" oraz duetu: Małgorzata Molendys i Marek Cieślak.

Chcemy wyrazić wdzięczność za tę wspaniałą inicjatywę. Nasze podziękowanie niech wyląduje w sercach członków Rady za znakomicie działa przy naszej bibliotece.

Szczególnie wyrazy wdzięczności składamy na ręce Krystyny Zając i Ryszarda Litworowskiego, którzy koordynowali to wspaniałe wydarzenie. Zatroszczyli się o każdy szczegół Pikniku. Przez wiele tygodni pośredniczyli między tymi, którzy chcieli przekazać swoją pomoc w różnorodny sposób, a głównie przez przekazane fanty do wylosowania i licytacji.

Nie sposób zapomnieć o Małgorzacie Zbrożek ze Stowarzyszenia „Granica", która nie tylko udostępniła miejsce, ale zadbała także o rodzinny klimat spotkania.

W czasie „Pikniku" Rada Społeczna dała odczuć, jak bardzo dba o to, by rozsiewać dobro. Z jej inicjatywy po raz pierwszy przyznano statuetkę „Anioła Bibliotecznego". Ten tytuł otrzymali Małgorzata Molendys i Marek Cieślak, za to że wielokrotnie, bezinteresownie dzielą się swoimi darami – talentami muzycznymi podczas wielu imprez charytatywnych i nie tylko.

Dziękujemy także wszystkim sponsorom, którzy przekazali fanty na piknik.

Akcja pomocy Iwonie trwa nadal i zachęcamy, by się w nią włączyć. To nie tylko akcje na stronach, których adresy podajemy poniżej, ale także kolejne koncerty. Na najbliższy zapraszamy już 2 października do Hotelu Dobczyce. Szczegóły na plakacie (patrz. następna strona).

MBP

www.siepomaga.pl/iwona-rybiec

www.facebook.com/groups/zalicytujdlaiwonki

XV MISTRZOSTWA MAŁOPOLSKI DZIECI I MŁODZIKÓW
MISTRZOSTWA MAŁOPOLSKI JUNIORÓW MŁODSZYCH
W ŁUCZNICTWIE, DOBCZYCE 2021
MGOKiS
DOBCZYCE
TERMIN: 02 PAŹDZIERNIKA 2021 R.
GODZINA: 09:30
MIEJSCE: BŁONIA REGIONALNEGO CENTRUM OŚWIATOWO-SPORTOWEGO W DOBCZYCACH, UL. SZKOLNA 43
ZAPRASZAMY DO OGLĄDANIA ZMAGAŃ SPORTOWYCH I KIBICOWANIA NAJLEPSZYM ZAWODNIKOM Z MAŁOPOLSKI

HD
Hotel Dobczyce
recepcja@hoteldobczyce.pl
www.hoteldobczyce.pl
facebook.com/hoteldobczyce
Jałowcowa 30, Dobczyce
02.10.2021 o 19:00
B.L.U.E.
KONCERT
DLA NASZEJ KOLEŻANKI IWONKI CEGIEŁKA - 20ZŁ
Prosimy o wcześniejsze rezerwacje pod numerem telefonu +48 728 320 202

MAX CEGIELSKI
SPOTKANIE AUTORSKIE
08.10.2021 godz.18:00
Miejska Biblioteka Publiczna w Dobczycach
(ul.Szkolna 43)
WSTĘP WOLNY
Więcej na biblioteka.dobczyce.pl

KONCERT
ZAUCHA
PROJEKT
+ BBD
Ku pamięci
Andrzeja Zauchy
w 30. rocznicę śmierci
10.10.21
18:00
RCOS
Dobczyce
Ul. Szkolna 43
20 PLN
STOWARZYSZENIE PIRAMIDA DZIAŁAŃ
MGOKiS
DOBCZYCE
big band dobczyce
Piotrek Skóra - wokal
Kinga Knapik - wokal
Tomek Nalepka - pianino
Jarek Guzik - bas
Maciek Słonka - perkusja
Magdalena Suruło - alt sax
Łukasz Płatek - tenor sax
Rafał Walczak - trąbka
i Big Band Dobczyce